RYBITEVSKÝ ZPRAVODAJ

RYBITVÍ, PŘÍJEMNÉ MÍSTO K BYDLENÍ

2023 Pár slov starostky

Milí spoluobčané,
velmi ráda se v tomto předvánočním čase na chvíli zastavím a ohlížím se za celým předešlým obdobím, za předešlým rokem. Velmi ráda se ohlížím a vzpomínám na každý krásný den, na každou krásnou chvíli ve svém životě. A tak je tomu i v letošním roce. V těchto řádcích se s vámi o tyto krásné chvíle, o úspěchy a radosti podělím. Už od neděle 3. prosince prožíváme všichni kouzelné období adventu. Období příprav na Vánoce, období zklidnění, ztišení, očekávání, období rozjímání. K tomuto období patří mnoho symbolů adventu a přicházejících Vánoc. A k období adventu neodmyslitelně patří adventní věnec se čtyřmi svíčkami, z nichž každá má svou symboliku.

První svíčka, zapálená 1. adventní neděli, se nazývá SVÍČKA PROROKŮ.

Druhá svíčka, zapálená 2. adventní neděli, je SVÍČKA RADOSTI. S radostí je úzce spojen nejen můj osobní život, ale i má práce. Mám velikou radost z toho, jak hezký život a vyžití v obci máme. Mám radost, jak sportovně a kulturně bohatý život žijeme, jak si vzájemně vycházíme vstříc, jak vřele a s radostí se lidé zapojují do pořádaných akcí. Když vidím vaše úsměvy při našich společných setkáních, vím, že to všechno má obrovský smysl a hluboký význam pro každého z nás. Mám radost pokaždé, když poslouchám návštěvníky obce z jiných míst naší republiky, jak jsou mile překvapeni nejen prostředím obce, ale i pospolitostí občanů. Mou obrovskou radostí (ale i smyslem mého života) je neustálé zkvalitňování života v obci, stálé zlepšování našeho okolí.

Třetí svíčka, zapálená 3. adventní neděli, je SVÍČKA LÁSKY. Lásku ve všech jejích formách potřebuje každý, potřebuje ji celý svět, všichni lidé od miminek po seniory, všechny bytosti. S láskou k lidem, k práci, k zábavě je život každého z nás radostnější, hezčí, usměvavější. Vidím, jak obrovský význam má lásku dostávat i dávat, aby se všem lépe žilo.

Čtvrtá svíčka, zapálená 4. adventní neděli, je SVÍČKA ANDĚLSKÁ, představuje KLID A POKOJ. A ke slovům klid a pokoj asi není třeba nic dodávat. Pracovat i žít v klidu s sebou nese úspěch, radost i nadšení.

Kdyby mohl mít adventní věnec ještě svíčku pátou, pak bych ji nazvala SVÍČKOU NADŠENÍ A VDĚKU. A proč? Protože jsem vděčná za své spolupracovníky, se kterými se cítím bezpečně a jistě. Za zastupitele, bez kterých by se nám nepodařilo vybudovat a uskutečnit vše, co máme a co ještě mít budeme. Velmi si vážím jejich spolupráce a přátelství. Nadšení? Ano, nadšení. Jsem nadšená, jak báječně se nám podařilo propojit společenský a kulturní život v obci s budovou obecního úřadu. Podařilo se nám vybudovat z úřadu místo, kde se konají akce s rozdílnou tematikou pro všechny věkové kategorie. Každý z nás si zde může najít něco, co ho zajímá, co ho baví. Podařilo se vybudovat místo architektonicky moderní a na vysoké společenské úrovni.

Přeji všem krásné a klidné Vánoce a do každého dne roku 2024 spoustu zdraví, klidu, spokojenosti a radosti.

Bc. Eva Šmeralová,
Vaše starostka

datum vydání: 21. prosince 2023
uzávěrka: 10. prosince 2023
počet výtisků: 700
cena: zdarma
vydavatel: OÚ Rybitví (IČO: 002 74 194)
odpovědný redaktor: Mgr. Hana Pražanová

Z OBSAHU:

Pár slov starostky
Kultura v roce 2023
Sociální výbor
Sport v obci / Gymnastika - naše pýcha
Mikuláš 2023
Dětská skupina hvězdička
Vazba adventních věnců a Vánoční trhy
Malé ohlédnutí za rokem 2023
Škola školský výbor obce informují
Rybitevská buchta 2023
Stavba roku Pardubického kraje 2023
Odpadové hospodářství v roce 2023
Životní prostředí v Rybitví
Parciální autobusy už i v Rybitví
Informace stavebního výboru
Spalovna - petice
Deskoherní Rybitví
United kavárna v zahradě
Majetek v péči a správě obce

Školní 180, 533 54 Rybitví
466 680 419
podatelna@rybitvi.cz
IČ 002 74 194
tpha5bt

Jmenuji se Sofinka a je mi 6 let. Narodila jsem se se vzácným genetickým onemocněním, spinální svalovou atrofií 1. typu (nejtěžší forma) v době, kdy v ČR ještě nebyla běžně dostupná léčba. Přes všechno trápení, které jsem již prožila v nemocnicích, přes desetitisíce kilometrů procestovaných za léčbou i přes svůj výrazný fyzický handicap neztrácím dobrou náladu a chuť do života. Toužím po splnění úplně obyčejných dětských přání. Chci si hrát, nosit šatičky, třpytivé botičky, chci být u každé lumpárny a všechno vyzkoušet. Jednoduše řečeno, jsem úplně normální holka, která jen potřebuje ve všem pomoci. Taková upovídaná malá holka s velkými sny.

I v naší obci byla na pomoc Sofince uspořádána sbírka, která se uskutečnila v rámci soutěže O nejrychlejšího Rybitváka. Té se přímo zúčastnila i Sofinka se svou rodinou. Sbírkou jsme společně podpořili její léčbu finanční částkou 5 235 Kč. Obec Rybitví v roce 2023 Sofince přispěla částkou 20 000 Kč a firma 4D Chemicals sídlící v Rybitví částkou 50 000 Kč.

A zde je QR kód i číslo transparentního účtu pro všechny, kteří mají chuť podpořit Sofinku na náročné cestě za samostatným životem a přispět na její léčbu a pomůcky. V příštím roce bude potřebovat nový manuální vozík, který je jejím neodmyslitelným parťákem, a také zdravotní židli do školy. Tyto pomůcky vyjdou rodinu na 217.000 Kč.

Transparentní účet: 2901822502/2010

QR Platba

Sbírka je prováděna pod záštitou Nadačního fondu SOFIE A GENÍK, povolení Čj.: KrÚ 48214/2020. Všechny dary do sbírky jsou odčitatelná položka od základu daně. Potvrzení o přijetí daru k daňovému odpočtu vám rodiče rádi vystaví. Celý výtěžek sbírky je určen na léčbu a pomůcky pro Sofinku. „Za těch náročných a přitom zázračných 6 let jsme zjistili, že svět kolem nás je plný úžasných lidí se srdcem na správném místě, kterým není osud Sofinky lhostejný.

Prosíme, zapojte se i Vy do sbírky pořádané námi založeným Nadačním fondem SOFIE A GENÍK a pomozte nám tak splnit Sofince úplně obyčejná dětská přání. Jakékoliv pomoci a podpory si velice vážíme. Děkujeme, že nám pomáháte."

Iveta a Luboš Petrovičtí,
rodiče Sofinky

E-mail ze dne 23. 6. 2023

Dobrý den, paní Šmeralová,
ještě jednou bychom rádi poděkovali za další krásnou akci, kterou jste pro nás jako obec uspořádali, a za velký finanční dar. Kasička byla dnes rozpečetěna a vybral se obnos 5 235 Kč.

Velmi si Vaší pomoci vážíme. Jak jsem vám říkala, péče o Sofinku je velmi nákladná a bohužel celoživotní a my si velmi vážíme všech hodných lidí okolo nás, kteří nám pomáhají a bez kterých by nebylo možné hradit Sofince tolik potřebné pomůcky rehabilitace. Ještě jednou moc děkujeme a přejeme příjemné prožití letních prázdnin.

Rodina Petrovických

www.nadejeprosofinku.cz

POZOR na podvodné telefonáty !!!

To vám nevolá vaše banka! Podvodníci kradou peníze po telefonu! Nereagujte na podobné hovory!

Český telekomunikační úřad opět varuje před takzvaným spoofingem, tedy podvodnými telefonáty zfalšované identity, kdy podvodníci napodobí jakékoli telefonní číslo. Od příjemce hovoru se snaží vylákat citlivé údaje jako třeba přístupové údaje k bankovním účtům. Úřad proto nabádá ke zvýšené opatrnosti při kontaktu s neznámými telefonními čísly. „Takové kontakty obvykle působí velmi věrohodně a na první pohled nemusí budit žádné podezření, jedná-li se kupříkladu o zákaznickou linku banky, jíž je příjemce hovoru klientem.

Tímto způsobem se pak mohou pachatelé snažit vylákat přístupové údaje k bankovním účtům či obdobné zneužitelné informace," informoval úřad v únorové monitorovací zprávě. Podotýká však, že nemusí jít pouze o zneužití telefonních čísel obecně známých institucí, jako jsou právě banky, pojišťovny či jiné veřejné známé společnosti. Velmi časté jsou totiž i případy, kdy volající simulují neexistující čísla či zneužijí soukromá čísla za účelem záměrného skrytí identity původce marketingového volání.

„Takové podvržení telefonního čísla se odehrává prostřednictvím manipulace s parametrem CLI (Calling Line Identification), prostřednictvím kterého se síťovou signalizací přenáší informace o telefonním čísle, ze kterého je hovor realizován, aby mohlo být toto číslo zobrazeno ve volaném zařízení," vysvětlil úřad s tím, že zabránit tomuto nekalému jednání je složité z více důvodů. „Podezřelý telefonát zavěste a v případě pochybností si jeho pravost ověřte přímo v bance," doporučil úřad loni s tím, že zůstat nečinné by neměly ani samotné instituce, jejichž jméno podvodníci zneužívají. Těm naopak doporučil obrátit se vždy na konkrétní, tímto jednáním poškozené, klienty a požádat je o identifikaci jejich poskytovatele telefonní služby a konkrétních časových údajů o předmětném volání.

„V případě podezření, že by se mohlo jednat o výše popsanou praktiku, zvlášť, pokud by příjemce hovoru měl za to, že by mohly být zneužity jeho citlivé údaje, například pro přístup k bankovnímu účtu, doporučuje ČTÚ obrátit se taktéž na orgány činné v trestním řízení, neboť takové jednání již vykazuje znaky trestného činu," uvedl v monitorovací zprávě s odkazem na webových stránkách Policie České republiky uvedené informace, jak se lze tomuto podvodu bránit.

Pamatujte:

- Nikdy po vás nebude chtít, abyste vybírali hotovost.
- Nikdy neposílá QR kódy pro vklady do bitcoinového nebo jiného bankomatu.
- Nesjednávejte si schůzky mimo pobočku banky, využívejte online schůzky prostřednictvím bankovní aplikace.
- Nikdy nikomu nesdělujte jakékoliv přístupové údaje (jméno, heslo, číslo karty, CVV, PIN).
- Nikdy neautorizujte nic, co sami neděláte (potvrzování v bankovní aplikaci nebo předání kódu z SMS).
- Neinstalujte si žádný program na základě telefonického hovoru.
- Pozor na podvodné webové stránky, často bývají k nerozeznání od pravých.
- Nikdy nepřistupujte na stránky banky proklikem na link v e-mailu nebo jako výsledek vyhledávače, vždy vypište URL adresu banky přímo.

Sociální výbor a kultura v roce 2023

Vážení spoluobčané,
rok 2023 se pomalu blíží ke konci, a tak malá rekapitulace za SPOZ. Za tento rok bylo předáno celkem 92 blahopřání a poukázek k životnímu jubileu (pro občany od 65 let každých pět let, od 80 let každý rok). Od letošního roku jsou nově poukázky v hodnotě 500 Kč. V naší obci žije nejstarší žena ve věku 96 let a nejstaršímu muži je 92 let. Připomínáme, že od ledna loňského roku funguje služba „Senior taxi". Kartu je možné získat na podatelně obecního úřadu po předložení občanského průkazu.

V letošním roce již třikrát proběhlo slavnostní vítání občánků. Přivítali jsme již 13 dětiček. Poslední vítání občánků se uskutečnilo 1. prosince 2023. Byly vybrány nové dárečky v podobě krásných souprav pro nejmenší spoluobčánky. Tradicí je již také dárek v podobě zlatého přívěsku - čtyřlístku pro štěstí. Po každém vítání si mohou rodiče zdarma vyzvednout DVD s fotografiemi ze slavnostní akce na obecním úřadě. Pokud jste ještě nevyzvedli to vaše, učiňte tak. Je to památka pro vašeho potomka, pro vás i pro vaše blízké.

Rády bychom vás také informovaly o možnosti využívání herny pro děti v budově bývalé MŠ (ulice Školní 126). Klíče od herny se vyzvedávají na OÚ. Dále v naší obci v tělocvičně ZŠ funguje cvičení pro děti – skupina Jiskřičky, která je určena pro děti do 3 let věku. Schází se každé pondělí od 10 do 11 hodin. Cvičení pro děti starší tří let probíhá také v pondělí, a to v čase od 17:30 do 19:00 hod. Dne 24. dubna proběhla akce v malé zasedací místnosti OÚ s názvem „Beseda o ztrátě sluchu". Účastníci se dozvěděli, jak pečovat o sluch, získali informace o různých pomůckách a další zajímavosti ze světa neslyšících.

Veškeré podrobnosti ohledně získání různých příspěvků (MHD, ozdravný pobyt, tábor atd.) jsou uvedeny na internetových stránkách obce nebo je možné se osobně poptat na podatelně OÚ Rybitví.

Za sociální výbor
Dana Bělunková a Petra Štěpánková

Tradiční akcí připravovanou kulturním výborem je pálení čarodějnic u restaurace Pod Břízkami. Díky výborné spolupráci s majiteli restaurace a pracovníky technických služeb si všichni užili krásný večer. Obcí dotovaný program byl obohacen o malý skákací hrad. Čarodějnici jako každý rok vytvořily děti ve školní družině.

V letošním roce jsme uskutečnili pro naše spoluobčany dva výlety. Na jaře jsme navštívili Poutní kostel sv. Jana Nepomuckého na Zelené hoře a přilehlé muzeum na zámku ve Žďáru nad Sázavou. Výlet ovlivnila nepřízeň počasí. Při výstupu na Zelenou horu se doslova otevřelo nebe a tak jsme komentovanou prohlídku nově zrestaurované památky absolvovali promoklí na kost. Dokonalost interiéru navrženého architektem Santini-Aichlem nás i díky výkladu průvodkyně ohromila. Stejně tak areál bývalého kláštera.

Podzimní výlet. Praha. Pro zájemce komentovaná procházka tajemnými průchody starého města a odpolední procházka zahradami na Malé Straně. Krásné počasí, dobře naladění účastníci a příjemné cestování s panem Dařílkem. Povedený výlet.

Promítání letního kina se již pomalu stává tradicí. Letos byly vybrány filmy Top Gun: Maverick a pohádka Největší dar. Loučení s létem proběhlo letos v nové podobě. Pouťové atrakce letos trochu jinak. Ne zdarma, ale za obcí dotované ceny. Díky tomu k všeobecné spokojenosti, kvalitnější a širší nabídka atrakcí a také delší doba, kdy byly v provozu. K tomu občerstvení ve Sportbaru, zmrzlinová kára se širokou nabídkou, živá hudba. A krásný ohňostroj.

Stejně jako v minulých letech příjemné zakončení léta. Dne 5. prosince měli rodiče s dětmi možnost ve velkém sále zhlédnout předvánoční pohádku a potkat se s Mikulášem, čertem a andělem. Trocha strachu a nadílka dobrot. Již nyní připravujeme program na příští rok a doufáme, že naši spoluobčané budou s nabídkou spokojeni.

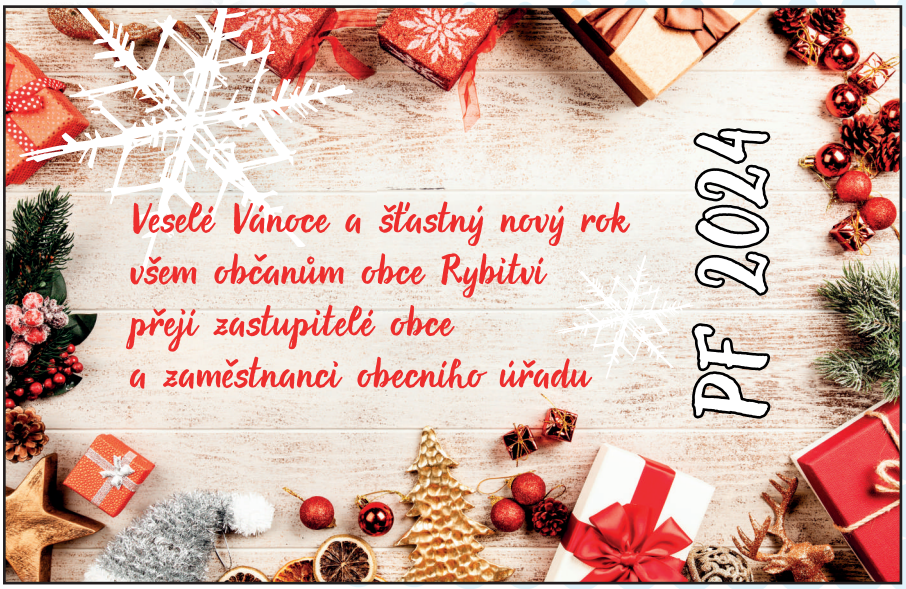

PROSINEC 2022

Mikulášský turnaj ve stolním tenise BoBa cup

vítěz Maniak Miroslav

Turnaj o putovní pohár starostky obce ve volejbale Rybitevský bagr

vítězný tým Černé u Bohdanče

Veřejného bruslení v pardubické enteria aréně se zúčastnilo 120 účastníků více věkových kategorií

LEDEN – ÚNOR 2023

taneční pro starší a méně pokročilé

- byl to pro nás sportovní výkon

BŘEZEN 2023

začátek jarních fotbalových soutěží žáků a mužů

DUBEN 2023

jarní tenisový turnaj Kopyto cup

vítězové Ardelt Michal, Peterka Radek

KVĚTEN 2023

běžecké závody o Nejrychlejšího Rybitváka, 102 zúčastněných všech věkových kategorií

ČERVEN 2023

ukončení fotbalových soutěží, muži Jiskry Rybitví skončili na 7. místě IV. třídy Přeloučska, děti bojovaly za Rybitví v kategoriích U 9 a U 11

ČERVENEC 2023

XXIII. roč. Double Black cup

vítězové Černík Tomáš, Bořil Tomáš, vítězové Černá Šárka, Štorková Jana

SRPEN 2023

IX. roč. turnaje beach volejbalu žen Bikiny cup

ZÁŘÍ 2023

nohejbalový turnaj Hranolek (nejstarší turnaj v obci), vítězové Ardelt Martin, Berka Vojtěch, Müller Jakub

IX. roč. tenisového turnaje Baba cup

vítězky Šmeralová Eva, Šlechtová Lenka, vítězové Válek Richard, Jadrný Petr

ŘÍJEN 2023

podzimní tenisový turnaj Kopyto cup

LISTOPAD 2023

ukončení podzimní části fotbalových soutěží, kategorie dětí U13 přezimuje na 7. místě, muži ve IV. třídě okresních soutěží po podzimní části vedou skupinu Přeloučsko

Boiffin & Marimba

Pro milovníky klasické hudby se v úterý 4. dubna 2023 v sále obecního úřadu uskutečnil koncert na marimbu a doprovodné klávesy. Zahrát přijely Cecile Boiffin a Tomoko Asalina Kotalová, členky Komorní filharmonie Pardubice.

2023 United kavárna v zahradě

United kavárna v zahradě je krásným místem v samém srdci obce Rybitví. Je oázou klidu v zeleni, je to místo tichého a milého setkávání. Je to místo, kam každý chodí rád a kam se rád vrací. A hlavně je to místo s výbornou kávou, luxusními cupcakes, nezapomenutelnými snídaněmi a vždy usměvavou, milou obsluhou.

V naší kavárně se cítí skvěle maminky s kočárky, muži u sklenky vína, lidé při obchodních jednáních i ti, kteří se s knihou posadí na terasu a užívají si klid a luxusní kávu. A co je velmi, velmi příjemné, kavárna je otevřená každý den. V kavárně si můžete objednat i kávu s sebou nebo dortíky do krabičky. Kavárna je v Rybitví otevřená od jara 2023 a jejími provozovateli je rodina Puskasových.

Co vás ovlivnilo při rozhodnutí pronajmout si kavárnu v Rybitví?

Okouzlil nás samotný prostor. Když jsme přišli a uviděli to prostředí plné světla zasazené do přírody, rozhodování bylo téměř okamžité.

Co vás na Rybitví překvapilo?

Nejvíce asi to, že jsme zde potkali spoustu milých a hodných lidí, kteří se za námi pravidelně stavují na něco dobrého, a vždy je radost s nimi trávit čas. To se pak práce dělá sama.

Co máte na své práci nejradši?

Částečně jsme už odpověděli v předchozí otázce. Je to právě o tom setkávání lidí a bereme to i mezi sebou. Představte si, že by váš den byla jedna nekonečná káva s vaší kamarádkou.

Co vás v letošním roce potěšilo?

Nejspíš to byla asi tahle příležitost, splnit si sen a otevřít si vlastní podnik s výrobnou sladkého.

A co cíle týkající se kavárny?

V první řadě je to určitě o tom vytvořit místo, kam se lidé budou za námi rádi vracet. Ať už jsou to Rybitvané nebo lidé z okolí. Dostat se více do povědomí s našimi cupcakes a dorty. Dále také připravit více dní s programem v naší kavárně. Například něco podobného jako v létě burgery a teď v zimě kino pro děti.

Osobní cíle?

Být zdraví a mít spokojené rodiny!

2023 Bylinkové povídání

Další z našich nových akcí bylo jarní a podzimní povídání s vyhlášenou bylinkářkou Hanou Binkovou z Bítovan (původní profesí zdravotní sestřička).

Věříme, že se setkávání s naší oblíbenou bylinkářkou stane tradicí. Setkat jste se s ní mohli nejen při povídání o bylinkách v kavárně, ale i na našich vánočních a velikonočních trzích. Od malička miluje přírodu i bylinky. Dělá to, co ji baví a naplňuje. Ve své práci navázala na dlouholeté zkušenosti a znalosti své maminky i babičky. Čaje nám umí namíchat i „na míru".

A tady máte jeden recept od Haničky.

Jaké můžete doporučit čaje na psychiku?

„Nesmí tam chybět kozlík, ten je úplně nejlepší. Také meduňka, dobromysl pro dobrou mysl i trávení, mučenka, sedmikráska. To vše jsou bylinky, které zklidňují. Ráda do směsí přidávám šišák bajkalský, který kromě toho, že snižuje cukr a cholesterol, je dobrý právě na psychiku. Pomůže i od úzkostí, je to přírodní antidepresivum. Ale chce to čas. Teď je hrozně uspěchaná doba a lidi chtějí být hned zdraví. Neumějí odpočívat. Já jim říkám: „Tělo musíte poslouchat, jinak vám naloží. A když ho opět ignorujete, naloží vám dvakrát tolik."

https://bylinkarka-hana.cz

Gymnastika

Výkladní skříní TJ Jiskra Rybitví je oddíl mladých gymnastek pod vedením Veroniky a Bohdany Řehákových.

Zde je krátký výčet jejich činnosti. V dubnu nás dívky reprezentovaly na závodě ve Vrchlabí s názvem Gymnastika pro radost. Závodu se zúčastnily Nikol Kisová, Nela Tuhá, Stela Tyllerová, Lenka Štěrbová, Nela Ptáčková, Ema Tichá, Yekateryna Kotiuk, Barbora Hojsáková, Ema Látová, Lucie Sýkorová, Zuzana Vydomusová a Valentýna Řeháková. Dívky byly velmi úspěšné a přivezly si 4 zlaté medaile, 2 stříbrné medaile a 1 bronzovou medaili. K těmto úspěchům přidaly ještě 4., 6., 7. a 8. místo.

Dalším v pořadí byl krajský závod, který se konal v Ústí nad Orlicí také v dubnu. Jednalo se o postupový závod na republikovou soutěž. Děvčata, která se v tomto závodě umístí na 1. - 4. místě, postoupí na republikovou soutěž. Na tomto závodě nás reprezentovaly Nikol Kisová, Nela Tuhá, Mína Nováková, Natálie Ardeltová, Ema Tichá, Claire Randall, Yekateryna Kotiuk, Barbora Hojsáková a Valentýna Řeháková. Nikolka, Nelinka, Emička a Valča si svými úžasnými výkony zajistily postup na republikovou soutěž.

Republiková soutěž ve sportovní gymnastice ČASPV se konala ve dnech 19. - 21. května 2023 v Doubí u Třeboně. Naše děvčata zde reprezentovala Pardubický kraj. Valentýna Řeháková se umístila na krásném 8. místě. O zatím největší úspěch našeho oddílu se zasloužily Nikol Kisová, Nela Tuhá a Ema Tichá. Nikolka a Nelinka vybojovaly 2. místo a staly se tak vicemistryněmi ve své kategorii. Emička svým výkonem dosáhla na 2. místo a stala se tak vicemistryní v kategorii II.

Bohdana Řeháková
a Veronika Řeháková

V úterý 24. října 2023 jsme se s paní starostkou zúčastnili vyhodnocení soutěže Stavba roku Pardubického kraje 2023, do které jsme přihlásili naši zrekonstruovanou budovu obecního úřadu.

Byli pozváni zástupci všech přihlášených staveb, takže jsme netušili, zda a jaký pohár budeme zvedat nad hlavu. Nakonec jsme se neumístili ani v ceně poroty, ani v ceně veřejnosti. Na co ale můžeme být právem pyšní, je udělené čestné uznání poroty. Toto ocenění je pro nás o to hodnotnější, když ho vyzdvihl 1. náměstek hejtmana Pardubického kraje a člen poroty Michal Kortyš s těmito slovy: *„Jako bývalý starosta desetitisícové Litomyšle vidím, jaké je za takovou stavbou nebo rekonstrukcí na malém městě nebo obci úsilí a jak je to pro jejich samosprávy složité. Proto musím i navzdory tomu, že nezískaly žádnou z hlavních cen, vyseknout poklonu obcím jako jsou Rybitví, Břehy, Skála, Dolní Čermná, Bystré, Písečná, Proseč nebo Lanškroun. Všechny se pustily do pro veřejnost velmi potřebných projektů a podařilo se jim je přes všechny překážky zdárně dokončit."*

Ing. Petr Lupínek, místostarosta

STAVBA ROKU PARDUBICKÉHO KRAJE 2023

ČESTNÉ UZNÁNÍ POROTY

Stavební úpravy a přístavba obecního domu v Rybitví

za zdařilou rekonstrukci obecního úřadu ve spojení s nově navrženým komunitním prostorem a jeho přirozenou vazbou na přilehlý park

stavebník: Obec Rybitví

projekty: Ing. arch. Karel Schmied, Ing. Martin Fátor, Ing. Pavel Tesař, Ing. Hana Menclová, Ph. D., Ing. Jan Vosáhlo, Ondřej Zikán, Ing. Roman Petr, Josef Kroupa

zhotovitel: Chládek a Tintěra, Pardubice a.s.

PARDUBICKÝ KRAJ · ČKAIT · SPS SVAZ PODNIKATELŮ VE STAVEBNICTVÍ V ČR

Roman Línek
za Pardubický kraj

Radim Loukota
za Českou komoru autorizovaných inženýrů a techniků činných ve výstavbě

Pavel Vacek
za Svaz podnikatelů ve stavebnictví

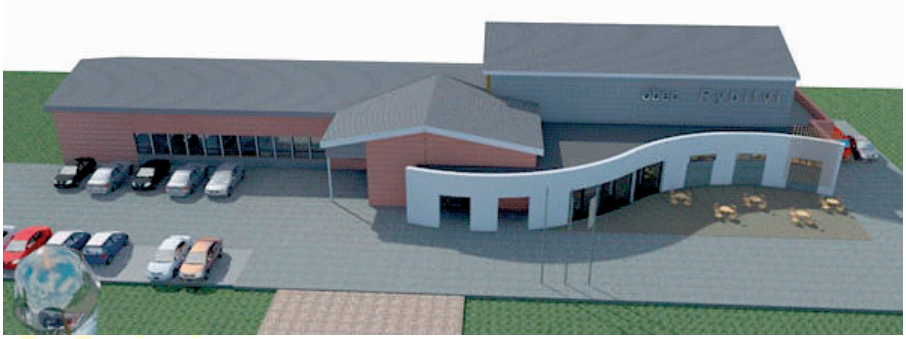

Před samotnou rekonstrukcí, která probíhala v roce 2022, byly přehodnoceny požadavky ze strany zadavatele (obec Rybitví). Tyto změny se týkaly zejména členění původních prostor kanceláří s navazujícím foyer a přístavby kavárny. Dnes, po téměř ročním provozu zrekonstruované budovy obecního úřadu, se tyto změny v projektu jeví jako velmi vhodné, přínosné a inspirující. S odstupem jednoho roku od kolaudace je patrné, jak skvělý nápad, projekt a rekonstrukce to byly. Společenský sál je moderní, prostorný a technicky skvěle vybavený.

Akce, které se v sále obecního úřadu konají, jsou tematicky velmi rozdílné, a i proto si najdou zájem různých věkových kategorií. Od března 2023 má kavárna své nájemce, kteří svým přístupem vnesli do života obce „jiné" možnosti. Jsou trpěliví, ochotní, vstřícní a kreativní. I toto propojení společenského života s úřadem bylo jedno z hodnotících kritérií v soutěži Stavba roku Pardubického kraje 2023, ve které jsme získali čestné uznání poroty. Z tohoto ocenění mám obrovskou radost.

Bc. Eva Šmeralová, starostka

Základní škola
a mateřská škola
Rybitví

Naše škola sdružuje již téměř deset let dva druhy škol, a to školu mateřskou a školu základní, dále školní družinu a školní jídelnu. Všechny části mají své nezastupitelné místo nejen v oblasti školství v naší obci, ale také v rovině společenské (příprava akcí pro veřejnost) a sociální (vaření pro veřejnost).

Úvodem je důležité zmínit význam mateřské školy, kde se děti učí základním dovednostem, které jim pomáhají nejen v dalším vzdělávání, ale připravují je na uplatnění v budoucím životě ve společnosti. Mateřská škola není jen o hře (nebo snad o „hlídání dětí"), ale je prvním článkem vzdělávací soustavy v ČR. Děti zde získávají mnoho poznatků, ale také budují první kamarádské vztahy a učí se spolupracovat s vrstevníky. Vzdělávání probíhá zejména prostřednictvím prožitkového učení v rámci tematických bloků, které jsou často obohacovány například o divadelní představení či akce s rodiči. Velký důraz klademe na návaznost mateřské školy na základní vzděláván. Plynulý přechod dětí z jednoho vzdělávacího stupně na druhý vytváří efektivní a harmonický vzdělávací systém pro naši budoucí generaci. Ve školním roce 2022/2023 mateřská škola poskytovala vzdělávání 70 dětem převážně z Rybitví, pro 21 z nich šlo o povinné předškolní vzdělávání (děti starší 5 let).

Základní škola se v poslední době významně rozvíjí. V září 2022 přivítala ve svých lavicích 26 prvňáčků, zároveň se otevřel 9. ročník. Naše ZŠ tak po delší odmlce zahrnuje kompletně první i druhý stupeň vzdělávání. Na začátku školního roku se zde vzdělávalo 197 žáků, z toho 106 na prvním stupni. Vzhledem k vysokému počtu žáků-cizinců, kteří přišli jako uprchlíci před ozbrojeným konfliktem na Ukrajině, jsme byli pro školní rok 2022/i2023 nově zařazeni krajským úřadem do skupiny základních škol, které poskytují bezplatnou jazykovou přípravu žákům-cizincům. Pro tyto žáky jsme přijali novou paní učitelku a vybavili další učebnu nad školní tělocvičnou. Od října jsme zde vyučovali češtinu pro cizince. Celkem 39 žáků z Ukrajiny absolvovalo toto vzdělávání ve čtyřech skupinách, které se setkávaly třikrát až čtyřikrát týdně.

Na začátku školního roku jsme ve škole vytvořili zázemí pro práci školního poradenského pracoviště, které poskytuje služby žákům, pedagogům i rodičům, ve složení výchovný a kariérní poradce a školní metodik prevence. Od druhého pololetí posílili tým školní speciální pedagog a školní psycholog. Společně se zaměřují na podporu duševního zdraví žáků a na předcházení výchovným a vzdělávacím obtížím. Pedagogové školy se po celý minulý školní rok věnovali komplexnímu vzdělávání dětí a žáků podle jejich individuálních vzdělávacích potřeb. V této oblasti jsme plně využívali personální podporu ve třídách v podobě asistentů pedagoga, školních asistentů a ukrajinských asistentů. V rámci zlepšení výuky jsme pořídili nové vzdělávací pomůcky a využívali interaktivní učebnice, což zvýšilo efektivitu vzdělávání. Děti a žáci měli také přístup k mnoha kulturním, sportovním a vzdělávacím aktivitám jak ve škole, tak během exkurzí a výletů.

Mimo klasické školní vzdělávání jsme poskytovali žákům široký výběr zájmových kroužků, včetně přípravy žáků devátého ročníku na přijímací zkoušky z českého jazyka a matematiky. Naše množství a kvalita mimoškolních aktivit byly pozitivně hodnoceny Českou školní inspekcí při zářijové komplexní kontrole. Vedle přípravy na přijímací zkoušky jsme žákům posledních ročníků poskytovali také kariérové poradenství, které zahrnovalo společné návštěvy školních veletrhů a projektové dny na středních školách. Výsledkem bylo, že většina našich žáků úspěšně získala místa na středních školách a učilištích podle svých představ.

Kromě akademického rozvoje jsme podporovali také zapojení dětí a žáků do různých přehlídek a soutěží. Děti z třídy Rybičky reprezentovaly naši školu ve výtvarné soutěži „Zdravá a nemocná příroda Pardubického kraje", kde získaly 1. místo v internetovém hlasování. Šachisté z 1. stupně ZŠ dosáhli výborných výsledků v okresním kole a postoupili do krajského závodu škol. Naši žáci dále soutěžili v matematických soutěžích jako je Matematický klokan a matematická olympiáda a změřili si své dovednosti v anglickém jazyce v rámci olympiády. Gymnastky z naší školy se ve velké konkurenci v republikové soutěži ve sportovní gymnastice ČASPV umístily třikrát na 2. místě (Nikola Kisová, Nela Tuhá a Ema Tichá) a jednou na 8. místě (Valentýna Řeháková).

Koncem školního roku jsme společně s naším zřizovatelem obcí Rybitví oslavili 150. výročí od založení školy v Rybitví. Tyto oslavy zahrnovaly výzdobu školy, vydání almanachu, školních pohlednic a různé akce pro děti, žáky naší školy a veřejnost. Vrcholem byl slavnostní týden v červnu, během kterého jsme pasovali prvňáčky na čtenáře, rozloučili jsme se s předškoláky odcházejícími z mateřské školy a připravili „Školní akademii" - přehlídku dovedností našich svěřenců. Děti zpívaly, tancovaly a vyprávěly o historii školy podle zápisů ze starých kronik. V rámci sportovně-zábavného odpoledne jsme společně oslavili Mezinárodní den dětí a slavnostně předali dárky na rozloučenou našim „prvním" deváťákům.

Školství

Příští školní rok 2023/2024 školu čeká mnoho dalších úkolů a výzev. Začali jsme učit podle nového Školního vzdělávacího programu, což znamená, že žáci se setkají s novými prvky v informatice a s pokročilými digitálními technologiemi napříč všemi předměty. Naší prioritou bude také podpora duševního zdraví žáků a věnování se pozitivním vztahům. Jedním z největších projektů je plánovaná rekonstrukce školní jídelny a kuchyně, která začne v březnu 2024 a rekonstrukce učeben zahájená v posledním týdnu června 2024. Po letních prázdninách bychom se tak měli sejít v moderním a funkčním prostředí.

Celým srdcem děkujeme zřizovateli, zejména paní starostce Bc. Evě Šmeralové a zastupitelstvu obce za jejich podporu a spolupráci na rozvoji a modernizaci naší školy, protože bez jejich pomoci by nebylo fungování naší školy možné. Děkujeme také členům školského výboru, kteří se podíleli na přípravě a organizaci akcí pro veřejnost, např.: Slavnost světýlek, Zpívání u stromečku, karneval, oslavy výročí školy. Přejeme všem, aby naše škola byla i nadále přínosem nejen pro vzdělávání našich dětí, ale i pro kulturní a společenský život v obci.

Za ZŠ a MŠ Rybitví a školský výbor
Eva Pipková

Parciální trolejbus

***„Byl to ten slavný den, kdy k nám ..."* nebyl zaveden elektrický proud, ale bez elektrického proudu přijel v pondělí 4. září historicky první trolejbus do centra obce.**

Od tohoto data bude každý pracovní den odpoledne zajíždět na své pravidelné lince trolejbus č. 33 s odjezdy od zastávky Rybitví, Stavební škola v 13:23, 14:15 a 15:05. Zavedení těchto spojů je výsledkem společného jednání DPMP, Střední průmyslové školy stavební v Rybitví a vedení naší obce.

Knihovna

Rybitevská obecní knihovna je umístěna v budově bývalé mateřské školy na adrese Školní 126.

Knihovna je otevřená každý týden. V sudý týden je otevřeno ve středu, v lichém týdnu v úterý vždy od 12:30 do 17:30 hodin. Omezení provozní doby knihovny je pouze v období školních prázdnin. Registrováno máme v současné době 69 čtenářů, z toho 18 dětí. Stav knižního fondu je 9452 titulů.

V roce 2022 navštívilo knihovnu 361 čtenářů a vypůjčili si celkem 1752 knih. Místní knihovnu navštívili i žáci naší základní školy. Do knihovny lze po domluvě s knihovníkem dát vyřazené knihy z domácích knihoven. Kontakt na knihovníka je umístěn na stránkách obce Rybitví.

Robert Hojsák,
knihovník

Zasedání bezpečnostní rady Synthesia

V úterý 24. října 2023 jsme se s paní starostkou zúčastnili zasedání tzv. Bezpečnostní rady společnosti Synthesia, a. s.

Tohoto setkání se pravidelně účastní zástupci společnosti Synthesia, a. s., Statutárního města Pardubice, Pardubického kraje, starostové vybraných okolních obcí a Hasičského záchranného sboru Pardubického kraje.

Cílem tohoto zasedání je seznámit účastníky s výsledky firmy, především v oblasti BOZP či zlepšovaní kvality životního prostředí. Součástí letošní akce bylo také cvičení podnikových hasičů Synthesia, kteří zasahovali při fiktivním úniku chloru v rybitevské části areálu.

Ing. Petr Lupínek,
váš místostarosta

2023 Co jsme v roce 2023 udělali pro životní prostředí?

Díky obyvatelům se naše obec Rybitví může za rok 2022 pochlubit výsledky sběru vysloužilého elektrozařízení předaného ke zpětnému odběru společnosti Elektrowin o celkové hmotnosti 4,99 t. Každý obyvatel tak odevzdal průměrně 3,78 kg spotřebičů. Ušetřili jsme tak spotřebu elektřiny a snížili produkci skleníkových plynů. Nespotřebovali jsme ropu, železnou rudu, měď a hliník, které jsou potřebné pro průmyslovou výrobu. Nahradili jsme je právě recyklací odevzdaných spotřebičů. Konkrétní přínos obyvatel vyčísluje *Osvědčení o podílu na zlepšení životního prostředí*, které na základě dosažených výsledků vystavil kolektivní systém pro sběr a recyklaci vysloužilých spotřebičů Elektrowin. Vyplývá z něj, že díky našim odpovědným obyvatelům došlo za rok 2022 k úspoře produkce CO_2 o 59,58 tun. Tipnete si, kolik smrků pohltí stejné množství CO_2? 23 ks!

Také nebylo nutné vytěžit a spotřebovat 2 926,05 litrů ropy. Představte si, že z tohoto množství se pokryje spotřeba pohonných hmot auta např. na cestu z Prahy do Brna po dálnici D1, a to 110 krát. Došlo také k úspoře 30 121,36 kWh energie. Asi stejné množství, jako kdybychom spustili cyklus myčky nádobí 30 122 krát. Z odevzdaného množství spotřebičů se podařilo vrátit do výroby 2 886,44 kg železa. Takové množství recyklovaného železa je možné použít pro výrobu 119 ks nových praček, aniž by bylo nutné těžit železnou rudu. Recyklací vysbíraných spotřebičů se také podařilo získat 100,31 kg mědi, což stačí pro ražbu 17834 1€ mincí, nebo 122,87 kg hliníku, který by stačil na výrobu 8192 plechovek o objemu 0,33 l.

Pamatujte! Elektrozařízení obsahuje nejen dále využitelné materiály, ale také škodlivé látky. Odhozením do popelnice se elektrozařízení nedostanou k recyklaci, ale skončí nevyužité na skládce. Odevzdávejte spotřebiče na sběrný dvůr nebo poslednímu prodejci při zakoupení nového!

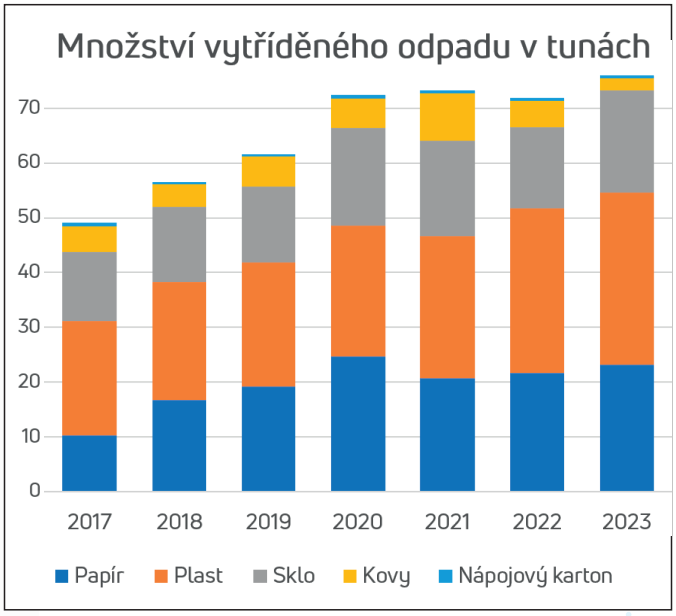

2023 Odpadové hospodářství v roce 2023

Letošní rok nepřinesl v odpadovém hospodářství výrazné změny. To ale neznamená, že by se nedělo vůbec nic. Do praxe se aplikuje nový odpadový zákon a obce se chystají na nové povinnosti, o kterých jsem psal v minulých článcích.

Asi nejdůležitější povinnost a zároveň nejnáročnější bude zajistit, aby odděleně soustřeďované složky komunálního odpadu tvořily v letech 2025–2029 alespoň 60 %, v letech 2030–2034 alespoň 65 % a od roku 2035 alespoň 70 % z celkového množství komunálních odpadů, kterých je v daném roce obec původcem.

Vedle důsledného třídění je trend, aby odpad vůbec nevznikal, tedy prevence vzniku odpadů. Tady jste jistě zaznamenali snahy o povinné zálohování PET lahví a nápojových plechovek. I v roce 2023 jsme pokračovali v navyšování kontejnerů na tříděný odpad. Na základě požadavků jsme přidali dva kontejnery na papír a jeden na sklo. Ke konci roku tak bylo po obci rozmístěno 14 kontejnerů na papír, 18 na plast, 5 na sklo a jeden na kovy.

Dovolím si připomenout, že do žlutého kontejneru na plasty lze v rámci multikomoditního sběru vhazovat dále nápojové kartony (tetrapaky), ale též i drobný kovový odpad. To, co Praha s velkou mediální slávou nyní zavádí do pilotního provozu, my v Rybitví máme už dávno! Během roku proběhly dvě akce na sběr textilu pod hlavičkou Diakonie Broumov. V obci je umístěn i kontejner na sběr textilu, který byl neustále přeplněný. Rozhodli jsme se smluvně zajistit navýšení počtu a od léta máme již kontejnery tři. Textilní kontejnery jsou nově součástí projektu „EKOVÝZVA", což je program, který umožňuje za odevzdaný textil získat body a ty pak použít pro další nákupy. Další informace jsou uvedeny na internetových stránkách www.genesis-eshop.cz/eko-vyzva.

Děkuji všem, kteří se do třídění aktivně zapojují a podílí se tak na stále lepších výsledcích třídění odpadů naší obce.

Ing. Petr Lupínek,
váš místostarosta

OSVĚDČENÍ

O PODÍLU NA ZLEPŠENÍ ŽIVOTNÍHO PROSTŘEDÍ

Kolektivní systém Elektrowin tímto potvrzuje, že spolupracující partner

OBEC RYBITVÍ

v roce **2022** odevzdal ke zpětnému odběru a recyklaci **4 991 kg** elektrozařízení, které bylo následně zpracováno s využitím nejlepších dostupných technologií a v souladu s evropskými standardy.

Tím se podílí na:

snížení produkce skleníkových plynů o 59,58 tun CO_2 → množství vzrostlých smrků, které pohltí stejný objem CO_2 – 23

omezení těžby o 2 926,05 litrů ropy → je to stejné jako PHM do osobního auta pro 110 cest Praha – Brno po D1

úspoře 30 121,36 kWh elektrické energie → potřebné k 30 122 mycím cyklům myčky nádobí

recyklaci

2 886,44 kg železa Fe to odpovídá množství železa potřebnému pro výrobu 119 kusů praček

100,31 kg mědi Cu takové množství by bylo zapotřebí pro ražbu 17 834 1€ mincí

122,87 kg hliníku Al to by posloužilo k výrobě 8 192 plechovek o objemu 0,33 l

Ing. Roman Tvrzník
předseda představenstva ELEKTROWIN a.s.

elektrowin

Výpočet proveden na základě výpočetního nástroje WEEE Fora ověřeného PRé Consultants bv
Vygenerováno dne: 04.04.2023

Vážení občané,
rád bych vás na tomto místě poinformoval o činnosti stavebního výboru v roce 2023. Největší akcí, ke které musel stavební výbor vypracovat stanovisko a nastudovat dokumentaci, je bezesporu spalovna nebezpečných odpadů společnosti AVE CZ odpadové hospodářství s.r.o. v jižní části obce. Po letech jednání, úprav dokumentace a dvou veřejných projednáních vydalo ministerstvo životního prostředí k záměru kladné stanovisko k vlivu na životní prostředí. Patří k tomu jedno velké ALE - stanovisko ukládá společnosti splnění 45 podmínek, bez jejichž splnění není možné pokračovat v povolovacím řízení. Splnění některých podmínek se neobejde bez jednání se zástupci obcí a města Pardubice a bez jejich souhlasu či bez spolupráce. Za současné situace, kdy nás nikdo ze společnosti za více než půl roku od získání stanoviska neoslovil, není možnost souhlasu, nebo dokonce spolupráce mezi obcí Rybitví a společnosti vůbec představitelná. Naše argumenty ohledně dopravy a dalších vlivů na obyvatele Rybitví nikdo nerozptýlil a záměr jednoznačně přináší do Rybitví jen negativní vlivy bez jakéhokoliv benefitu pro naše obyvatele.

Další akcí, která se na našem území připravuje a která bude mít vliv na každodenní život obyvatel Rybitví, je přestavba křižovatky silnic II/211 x I/36 x III/322 25 (ta u zastávky MHD Rybitví, závod). Pardubický kraj připravuje její přestavbu na křižovatku okružní, čímž dojde ke snížení kapacity křižovatky, ale dle projektantů ke zvýšení bezpečnosti. Zástupci obce se několikrát sešli na jednáních se zástupci ŘSD, Pardubického kraje, Správy a údržby silnic, města Pardubice, Lázní Bohdaneč a Policie ČR. Pozice obce Rybitví je taková, že vítáme úpravu křižovatky směrem k vyšší bezpečnosti, nicméně návrh SÚS Pardubického kraje nám přijde zbytečně drahý, náročný na realizaci a přinášející potenciální zvýšení dopravy do obydlených částí obce (ulice Čapkova + Veverkova jako zkratka mezi směrem Lázně Bohdaneč - Černá u Bohdanče, případně k objetí kolony u kruhového objezdu pro rychlejší průjezd na Pardubice). Přesun autobusové zastávky z prostoru křižovatky a výstavba chodníku s cyklostezkou přinesou samy o sobě podobný efekt za nesrovnatelně nižších nákladů. Předpokládaná cena okružní křižovatky (včetně výkupu potřebných pozemků) se pohybuje okolo 50 milionů korun. Projekt má nyní většinu potřebných povolení, chybí to nejpodstatnější - zajištění financování. Obec Rybitví se odmítla jakkoliv finančně podílet na výkupu pozemků, výstavbě a údržbě této dopravní stavby.

Dopravě z Rybitví do Pardubic (a v Pardubicích) dlouhodobě schází alternativa k cestě přes nadjezd v Doubravicích. Ukazuje se to právě nyní, kdy probíhá třítýdenní uzavírka tohoto mostu. Pardubický kraj proto nechal připravit studii ke stavbě tzv. Západní tangenty, která by měla spojit Popkovice (od plochodrážního stadionu) přes Labe do Semtína. Prvotní nástin trasy vedoucí do oblasti železničního přejezdu na Zelené louce však vyděsil nejen nás jako zástupce Rybitví, ale nenašel kladnou odezvu ani v Lázních Bohdaneč, v Rosicích a největší odpor vyvolal, celkem očekávatelně, v zástupcích Synthesie, protože zamýšlená komunikace by vedla přímo skrz areál se všemi negativy z toho plynoucími. Ve směru k dálnici D11, který má tato komunikace posílit, by potom auta pokračovala (dle projektanta) přes Semtín k nadjezdu v Doubravicích a dále po Hradubické. Podle našeho názoru (víme, jak to ve špičce vypadá v Semtíně) se řidiči vydají kratší cestou, kde nebude hrozit zácpa, směrem na Lázně Bohdaneč a Chýšť. Na jarní koordinační schůzce ke studii této dopravní stavby jsme proto předložili vlastní návrh trasy, která by se po překročení Labe nestáčela směrem do Rybitví, ale směrem k areálu kovošrotu a na silnici do Pardubic by se napojila u budovy fakulty chemicko-technologické v Doubravicích. Tam už se řidičům spíše vyplatí počkat v koloně k semaforu a dál po Hradubické než jet přes Semtín a Rybitví. Zda se touto alternativou někdo nadále zabývá, není jasné, neboť od schůzky a zápisu z ní jsme žádné nové informace k této stavbě nedostali.

V souvislosti s novou legislativou v oblasti nakládání s odpady musí všechny firmy podnikající v tomto sektoru projít novým povolovacím řízením u krajského úřadu. Díky dlouhodobě dobrým vztahům s krajským úřadem se zástupci obce a stavebního výboru obce účastní kontrol a místních šetření souvisejících s procesem znovupovolení provozů firem nakládajících s odpady na území obce Rybitví. Při těchto kontrolách tak získává obec lepší přehled o tom, co se v průmyslové zóně děje, jaká jsou rizika těchto provozů a zda by bylo výhledově možné případné negativní vlivy provozů dále omezit nějakým vhodným opatřením. Některá opatření (například využívání vlečky do lokality NPK) s firmami přímo na místě i konzultujeme. Také získáváme informace z tohoto oboru, které se nám dále hodí například při boji proti spalovně.

Je-li řeč o společnostech nakládajících s odpady, není možné nezmínit, že v roce 2023 došlo k několika požárům právě na těchto provozech. Jako první byla technická závada na drtiči dřeva společnosti ENRETA. Další bylo samovolné zahoření IBC kontejneru na ploše mezideponie společnosti Recovera. Největším požárem bylo zahoření odpadu společnosti Enviropol v sile v lokalitě NPK. Tento požár byl hasiči likvidován téměř 24 hodin a byl viditelný z velké dálky. Též byl hojně medializován. Díky příznivým povětrnostním podmínkám (vítr ze severozápadu) bylo obydlené území Rybitví zasaženo naštěstí jen minimálně. I z vyjádření hasičů je to neobvyklé množství požárů pro danou lokalitu, nicméně u zařízení na zpracování odpadů se tyto havárie stávají údajně často. I to je opět argument proti spalovně, kde bude před samotným spalováním docházet k mísení odpadů, a tudíž může docházet k nepředvídatelným reakcím mezi nimi - například zahoření.

Zmínil jsem požáry a komunikaci s hasiči. Jelikož došlo i k jednomu požáru přímo v zastavěném území obce, ukázal se dlouhodobý nešvar, na který mnozí obyvatelé Rybitví upozorňovali, a hasiči ho nyní potvrdili. Jde o vozidla zaparkovaná v rozporu s dopravními předpisy. Stačilo by, kdyby se dodržovaly stávající předpisy, konkrétně §25 odst. 3 zák. 361/2000 Sb. Zákon o provozu na pozemních komunikacích a o změnách některých zákonů (zákon o silničním provozu): (3). Při stání musí zůstat volný ale-

2023 Ze stavebního výboru

spoň jeden jízdní pruh široký nejméně 3 m pro každý směr jízdy. Při zastavení musí zůstat volný alespoň jeden jízdní pruh široký nejméně 3 m pro oba směry jízdy. Jelikož některé místní komunikace nemají dostatečnou šíři k dodržení tohoto pravidla, platí v nich tedy zákaz zastavení i bez dalšího vodorovného nebo svislého značení. V takových místech parkující automobily znemožňují průjezd vozidel záchranné služby, hasičů, popelářů nebo údržby. Myslete na to, že vedle vašeho auta musí zůstat jízdní prostor přibližně 5 kroků široký. Nejde-li to splnit, zaparkujte jinde.

Další dopravní předpis, který čas od času někdo ignoruje, se týká zákazu vjezdu vozidel nad 3,5 t. Platí v celém zastavěném území obce. Netýká se pouze zásobování COOP a hospod. Pokud potřebujete zajistit dopravu zboží či materiálu nákladním vozem, ohlaste to předem na obecní úřad, aby o tom bylo povědomí a vyhnuli jste se vy nebo váš dodavatel případným nepříjemnostem. Komunikace v obci nebyly na zátěž nákladních vozů budované a v zájmu jejich delší životnosti je tedy nutné tento zákaz dodržovat. Vrcholem za mě bylo, že jsem zde dvakrát upozorňoval řidiče autoškoly, že přehlédl podstatnou dopravní značku pro svůj obor.

V příštím roce vstoupí v platnost od 1. července 2024 nový stavební zákon. V souvislosti s celkovou reorganizací budou některé stavební úřady rušeny. Dobrou zprávou je, že náš stavební úřad v Lázních Bohdaneč zůstane i nadále zachován. Budou se měnit kompetence obcí i stavebních úřadů, též druhy vydávaných povolení k různým druhům staveb. Na co dosud například stačilo ohlášení stavebnímu úřadu, může nově být nutné územní rozhodnutí. Konkrétně je vše popsané v zákoně 283/2021 Sb., stavebním zákoně. Počítejte s tím, že povolovací proces staveb se určitě v příštím roce po účinnosti zákona prodlouží, protože některé postupy se vyjasní až v rámci praxe. Pro stavební výbor bude výzvou též uhlídat některá povolovací řízení, protože se se stavebním zákonem mění i okruh účastníků řízení ze zákona. Budeme tedy muset hlídat, zda se do některých řízení máme aktivně přihlásit nebo zda budeme obesláni k vyjádření automaticky.

Přeji hezký závěr roku 2023 a vše nejlepší do roku příštího.

Ing. Darek Horník,
předseda stavebního výboru

2023 Vázání adventních věnců

Stejně jako v minulém roce se i v tom letošním uskutečnila příjemná a dlouho očekávaná předadventní akce „Vazba adventních věnců" v prostorách bývalé mateřské školy.

Pro velký zájem se akce uskutečnila ve dvou dnech, a to o víkendu 2. a 3. prosince v dopoledních hodinách. Všichni účastníci si vytvořili krásné adventní věnce a nejrůznější dekorace pro zkrášlení svých bytů a domů a spokojeně odcházeli před obědem domů.

Spalovna - petice

Vážení občané,
mám pro vás radostnou zprávu. Ve čtvrtek 13. dubna 2023 jsme společně s paní starostkou Šmeralovou za Rybitví, panem starostou Králíčkem za Srnojedy, panem primátorem Nadrchalem a paní náměstkyní Klčovou za Pardubice byli v Senátu ČR u paní senátorky Horské předat petici proti spalovně nebezpečných odpadů v Rybitví.

Petice má více než zákonem požadovaných deset tisíc podpisů, za což patří vám všem velké díky. Petici jsme předali do rukou předsedy senátního výboru pro vzdělávání, vědu, kulturu, lidská práva a petice Mgr. Jiřího Růžičky. Pokud po přepočtení podpisů bude uznáno více než 10000 podpisů, bude petice projednána na veřejném zasedání Senátu ČR.

A jestli AVE CZ něco nechce, je to veřejné a medializované projednávání jejích minulých, současných a budoucích hříchů a afér. O našem odporu proti tomuto záměru, který do daného místa nepatří, bude opět slyšet. Můžeme se díky tomu také zasadit o úpravu legislativy, která má na starosti posuzování vlivů na životní prostředí.

Třeba aby neúspěšný žadatel nemohl dokola 17 let předkládat ten samý záměr k posouzení znovu a znovu. Nebo aby byl čas se dokumentaci záměru, který ovlivní zdraví a životní prostředí v místě na celé generace, dostatečně věnovat a případně si sehnat odborníky na to, aby dokumentaci posoudili, protože 30 dní na to opravdu nestačí. Ale hlavně se nevzdáváme snahy o to, že AVE od svého záměru konečně jednou provždy upustí.

Vaše podpisy jsou důkazem, že to neděláme pro sebe, ale i pro vás a že to má smysl, a to i díky petici, kterou jste podpořili svými podpisy, a informování mezi svými kamarády, kolegy a kolemjdoucími. Po podepsání předávácích listin zbyla trocha času nejen na diskusi ohledně spalovny, ale také na projednání dalších záměrů, které se naší obce týkají, a samozřejmě došlo i na aktuální play off v ledním hokeji.

Ing. Darek Horník,
předseda stavebního výboru

P.S.: Pan Růžička krátce navštěvoval i stavební učiliště v Rybitví. Inu svět je malý a o náhody v něm není nouze.

NE SPALOVNĚ!

2023 Stav majetku - nemovitosti

SU/AU	MD-DAL
021/0100 Bytové domy a bytové jednotky	19 338 371,20
021/0200 Budovy pro služby obyvatelstvu	96 627 580,30
021/0400 Komunikace a veřejné osvětlení	40 482 213,70
021/0300 Jiné nebytové domy a nebytové jednotky	6 226 081,45
021/0500 Jiné inženýrské sítě	9 349 196,30
021/0600 Ostatní stavby	2 111 648,48
069/0002 Jiné nebytové domy a nebytové jednotky	33 368 000,00
081/0400 Oprávky	19 382 912,27
403/0000 Investiční dotace MMR, OPŽP	14 290 286,05
ostatní	64 433 785,17
CELKEM:	**303 710 074,92**

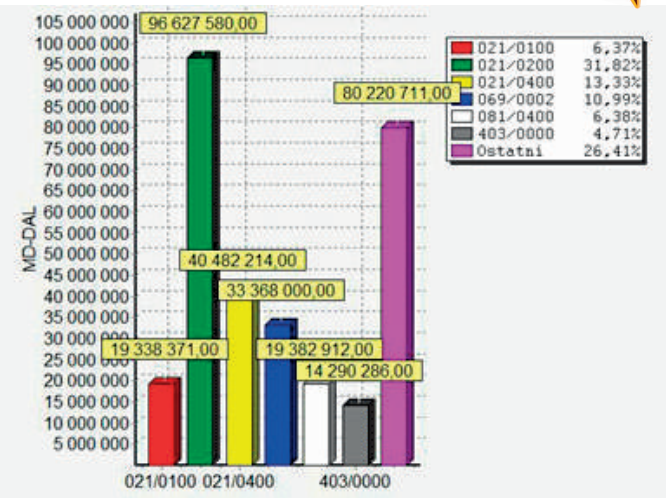

2023 Vyúčtování dotací za rok 2023

	Pardubický kraj		OPŽP - Stavební úpravy Obecního domu	
	program obnovy venkova	podpora výstavby, rekonstrukcí a oprav sportovních zařízení	Fond soudržnosti projekt 5.1.a. - celkové zateplení budovy	Fond soudržnosti projekt 5.1.b. - stavební úpravy obecního sálu na multifunkční sál
požádáno	750.000,-	175.000,-		
schváleno	135.000,-	175.000,-		
získáno	135.000,-	175.000,-	3.370.483,-	922.649,-
dotace získané celkem 4.603.132,- Kč				

TISKÁRNA SEMTÍN

Kopírování a tisk dokumentů
Výroba samolepek
Tisk fotoobrazů včetně natažení na rám
Scanování dokumentů do elektronické podoby
Tisk a vazba bakalářských a diplomových prací
Knihařství
Plánografie
Velkoformátový tisk
Výroba razítek

Provozní doba
pondělí - pátek 7:00 - 15:30

Rybitví 294
budova RY101B
Rybitví 533 54

telefon 724 573 741
e-mail semtin@tiskarnasemtin.cz

2023 Rybitevská buchta

Prvního ročníku amatérské soutěže v pečení Rybitevská buchta se v roce 2022 účastnilo 25 soutěžících a napekli celkem 25 skvostných dobrot.

Je tak prima, že každý z účastníků pekl i přinesl svou dobrotu s takovou radostí. A o to v životě jde nejvíc! Dělat vše s radostí! Všechny buchtičky byly tak lahodné a skvostné! Soutěž probíhala v den vánočních trhů v našem nově zrekonstruovaném sále, tak bylo možné zapojit do hodnocení buchet nejen odbornou porotu, ale i návštěvníky našich trhů.

NEJHEZČÍ RYBITEVSKÁ BUCHTA

Lenka Štěrbová

V roce 2022 ocenění poroty získala Stáňa Zdarsová, Terezka Šmeralová s Monikou Hůlkovou a Irena Králová. Ocenění veřejnosti získala Šárka Černá, Petra Štěpánková a Jana Janošová.

Druhý ročník amatérské soutěže v roce 2023 se konal 9. prosince 2023 v rámci vánočních trhů a přinesl ještě jednu novinku. Ocenění poroty za nejhezčí upečenou Rybitevskou buchtu. Ocenění poroty bylo uděleno nejen za vzhled, ale i za chutnost.

OCENĚNÍ VEŘEJNOSTI

1. místo, Šárka Černá (obhájila 1. místo z roku 2022)
2. místo, Petra Štěpánková (obhájila 2. místo z roku 2022, 3. místo, Štěpán Pfleger

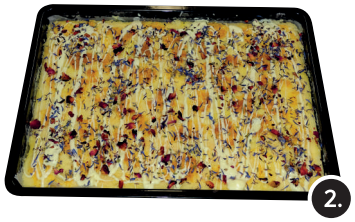

OCENĚNÍ POROTY

1. místo: Alena Válková
2. místo: Ludmila Žídková, 3. místo: Jiří Janek Jirkovský

2023 Vánoční trhy

Již druhé vánoční trhy v Rybitví nám umocnily klidnou předvánoční atmosféru. Je krásné setkat se v předvánočním čase s přáteli, známými nebo se seznámit s novými lidmi. A všichni byli báječně naladěni!

Na trzích jsme měli možnost nakoupit si nesčetně nádherných dárků či dárečků i dobrot. Všichni prodejci našich trhů jsou přímí výrobci. Kavárna všem nachystala spoustu vynikajícího občerstvení a zajímavých chuťovek. Během celého odpoledne nás svým vystoupením potěšily děti z místní mateřské školy, nadané hudebnice Stela Štěpánková a Nela Forgáčová, naši oblíbení houslisté Michal a Lukáš Samkovi a skvělé rybitevské trio „dechů" Petr Václavík, Jan Tetera a Viktor Vladimír Kalina. Tak se náš zrekonstruovaný sál stal místem krásných setkávání.

K vánočním trhům v Rybitví patřila i tradiční soutěž Rybitevská buchta, o které se dočtete v samostatném článku.

Jiskřičky

Milí rodiče,
každé pondělí od 10 hodin se scházíme v prostorách místní sportovní haly, kde si naše ratolesti vybíjí svou energii a potkávají se s dalšími dětmi. Naše hodina se skládá z říkání pohybových říkanek, poté stavíme opičí dráhu, kde se děti seznamují se sportovním nářadím. Rádi uvítáme v našich řadách nové děti s jejich rodiči. Co sebou? Boty pro dítě i rodiče, sportovní oblečení a pití.

Kristýna Krásová,
tel: 774 253 876

2023 Děkujeme těm, kteří pomáhají

Léčebna dlouhodobě nemocných Rybitví
Činžovních domů 140, 533 54 Rybitví
IČ: 00190560

Obec Rybitví
Vážená paní starostka
Bc. Eva Šmeralová
Školní 180
533 54 Rybitví
IČ: 00274194

ISDS: tpha5bt

V Rybitví, dne: 29.11.2023

Poděkování za finanční dar v roce 2023

Vážená paní starostko,
v letošním roce 2023 obdržela naše organizace Léčebna dlouhodobě nemocných Rybitví od Vaší obce finanční dar ve výši 39.000,- Kč, pomocí kterého jsme mohli nakoupit další 2 geriatrická křesla.

Dovolte nám, abychom Vám touto cestou upřímně poděkovali, neboť štědrost k naší organizaci se stala ze strany Vaší obce tradicí. Již od roku 2021 nám přispíváte finančními dary na pořízení geriatrických křesel a vozíků, která podstatným způsobem zlepšují nejen životní podmínky pacientů, ale i pracovní podmínky našich zaměstnanců při poskytování zdravotních a sociálních služeb.

Poslat květiny se vzkazem jako poděkování je čím dál oblíbenější forma vyjádření vděčnosti za pomoc či radu. Přijměte, prosím, od nás pomyslnou, děkovnou kytici růží, barevně pestrou, abychom dokázali vyjádřit, jak moc si Vaší pomoci vážíme a jak moc je pro nás důležitá.

V naší děkovné kytici nechybí barva bílá, vyjadřující čistotu, vděk a upřímnost, barva krémová, nositelka důvěry, krásy a souznění, neboť těch, kteří na nás myslí, není mnoho a Vy jste mezi nimi, barva modrá symbolizující úctu a obdiv k Vaší vstřícnosti a štědrosti a v neposlední řadě i barva žlutá, jež je symbolem radosti a vzájemného přátelství, kterého si nesmírně vážíme a přejeme si, aby existovalo věčně.

S poděkováním a úctou
Mgr. Bc. Jana Tomšů
ředitelka
Léčebna dlouhodobě nemocných Rybitví

www.ldn-rybitvi.cz
recepce: tel 469 779 705, e-mail: ldn@ldn-rybitvi.cz

Deskohraní Rybitví

Velmi zajímavá akce, kterou v Rybitví uspořádala obec Rybitví ve spolupráci s klubem deskových her Herní liga a Domovem her.

Celý víkend od 21. října do 22. října si malí i velcí mohli přijít vyzkoušet a zahrát nejrůznější deskové hry. Na vyzkoušení byla celá řada zajímavých „deskovek" i s vysvětlením jejich pravidel. Během tohoto víkendu se v sále Obecního úřadu Rybitví vystřídaly více než tři stovky účastníků. Všichni účastníci si hry mohli nejen prohlédnout a zahrát, ale také zakoupit. Děkujeme! Krásná akce!

2023 Dětská skupina Hvězdička

Dne 1.11.2023 oslavila Dětská skupina Hvězdička rok svého působení v obci Rybitví.

Dětská skupina Hvězdička nabízí dětem již od 1,5 roku možnost rozvíjet své dovednosti a schopnosti prostřednictvím různých aktivit a her. Kvalifikované pečující osoby připravují pro děti různé tematické aktivity, umožňují jim přístup ke kreativním materiálům, hudebním nástrojů a hrám, které podporují rozvoj jejich motorických dovedností, schopností, zapojují je do skupinových aktivit, jako jsou pohádky, písničky, které posilují jejich komunikační schopnosti. Zajišťují jim v průběhu celého roku setkání s hasiči, zdravotní sestřičkou, vojáky, připravují vánoční focení, dílničky s rodiči, výlety.

Pro všechny pracovníky Dětské skupiny Hvězdička je důležité, aby vytvořili pro děti i jejich rodiče příjemné prostředí, kde je při práci s dětmi kladen důraz na pocit bezpečí, lásky, jistoty a důvěry – pocit rodiny. Děti u nás jenom září

Upozornění

Pěkný večer, paní starostko,
chtěla bych upozornit na skutečnost, která se nedávno stala mé matce paní Miluši Horské, žijící trvale v Rybitví, a to, že se na veřejné médium, konkrétně na FB skupinu Rybitví dostaly velmi citlivé osobní údaje, a to datum narození a rodné jméno.

Po konzultaci na Policii ČR považuji za správné vyjádřit se k této události a varovat tímto veřejnost před nežádoucími útoky na osobní údaje, které se v dnešní době velmi rychle šíří právě prostřednictvím sociálních sítí. Senioři jsou v těchto případech snadnou cílovou skupinou, a tak se na vás, obyvatele obce Rybitví, obracím s prosbou.

Zvažte, prosím, jak na zprávy tohoto charakteru reagujete. Děkuji za pochopení.

Miluše Čížová,
dcera paní Miluše Horské

2023 Čert a Mikuláš

V sále obecního úřadu se 5. prosince rybitevské děti těšily nejen na Mikuláše, ale i na krásnou pohádku Divadýlka z pytlíčku.

Mikuláš s andělem po pohádce dětem nadělili mnoho dobrot. V některých balíčcích se však skrývalo i uhlí a brambory. Že by nějaké zlobeníčko? A v naší krásné kavárničce si nejen děti, ale i dospělí mohli ochutnat tematické dortíky a lahodnou kávičku.

Velikonoční jarmark

Kolik příležitostí k setkání se svými sousedy máme, když je každý pořád tolik zaneprázdněn? A člověk je tvor společenský... Chceme se scházet, poznávat se, povídat si, něco hezkého vidět, slyšet, zažít a kousek toho hezkého si přinést domů jako krásnou vzpomínku nebo dárek, který udělá další radost.

Proč trhy, jarmarky a Rybitevské buchty? No přece pro radost! Radost je přece vždycky větší, když ji můžete prožívat s někým dalším.

2023 Malé ohlédnutí za rokem 2023

Letošní rok se nesl v duchu velkých a dlouhých vyjednávání, velkých příprav a zadávání projektů.

Bylo zadáno vypracování studie a následně i projektu na rekonstrukci školní kuchyně a čtyř učeben v budově školy. Tato velká rekonstrukce bude probíhat pět měsíců a částečně zasáhne i do tří měsíců školního vyučování. Na tuto velkou rekonstrukci máme zajištěno několik zdrojů financování a momentálně máme přislíbenou částku šest milionů korun. V průběhu roku jsme se zaměřili zejména na upřesňování a zadávání studií k rozšíření parkovacích míst v obci, s jehož první etapou by se mohlo začít už v roce 2024. Rozšíření parkovacích míst je situováno zejména do Školní ulice, viz. foto. Momentálně se připravuje výběr firem na projekt vybudování parkovacích míst.

Finišujeme na zadání projektu k získání dotací ve výši přibližně 250 000 Kč na vybudování dětského hřiště u mateřské školy. Realizaci předpokládáme na jaře roku 2024. Ve fázi příprav je i zadání studie k rekonstrukci tělocvičny, přilehlé spojovací chodby a parkovacích míst. V zadání je pro nás důležité smysluplné využití všech prostor tělocvičny. Pro seniory byly v letošním roce instalovány tři venkovní posilovací prvky na dětském hřišti. Tyto posilovací prvky jsme financovali z vlastních zdrojů. Na herních i posilovacích prvcích na dětském hřišti se provádí pravidelná kontrola a revize certifikovanou firmou.

V letošním roce se nám podařilo zakoupit starší posilovací stroje pro vnitřní použití a v přízemí budovy bývalé mateřské školy vybudovat posilovnu pro místní občany a veřejnost. Prostory bývalé kuchyně byly zaměstnanci údržby obce upraveny (výmalba, pokládka koberců, menší stavební úpravy) tak, aby vyhovovaly požadovanému účelu – posilovně. Rezervační sytém nejen pro vstup do posilovny, ale i pro vstup do prostor klubíku bude nově realizován pomocí mobilní aplikace, která je momentálně v přípravě. Využitím této aplikace se zjednoduší administrativa i předávání klíčů od těchto prostor. O aktivaci rezervačního systému budeme veřejnost včas informovat. Předpokládané zpřístupnění prostor veřejnosti je plánované na leden 2024.

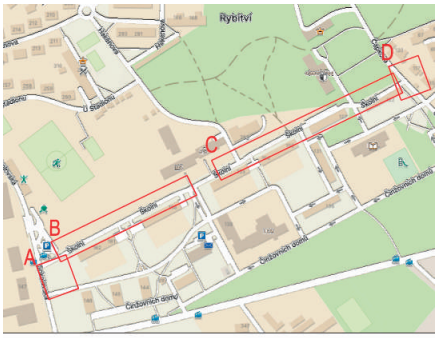

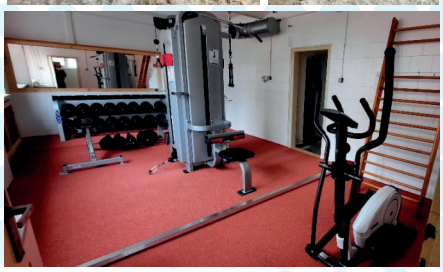

První ročník soutěže O nejlepší kotlíkový guláš byl pro nás v letošním roce velkou výzvou.

Nechala jsem se inspirovat akcemi jiných obcí. Byl to pro nás skok do neznáma, protože se vůbec nedalo odhadnout, zda bude o takovou akci zájem. Akce se odehrála první červnovou sobotu od 15 hodin v parku před budovou obecního úřadu. Jako doprovodný program byl pro děti postaven nafukovací hrad a pro pobavení dospělých přizvali provozovatelé United kavárny v zahradě country kapelu Návrat. Pro soutěžící byly na stanovištích v parku připraveny kotlíky, otop, vařečky, naběračky, maso, cibule, pečivo i misky na podávání gulášů.

Za krásného červnového počasí soutěžilo sedm týmů. A podle fotek vidíte sami, jaká báječná nálada zde panovala. Každý tým si pod svým kotlíkem musel řádně zatopit a řádně přikládat. V každém ze sedmi šestilitrových kotlíků týmy vařily guláš ze tří kilogramů masa. Všichni příchozí měli možnost od 17 hodin zakoupit si, ochutnat a ohodnotit guláše jednotlivých týmů. Je to až neuvěřitelné, ale za pouhých 28 minut byly všechny guláše úplně, úplně vyprodané. V 19 hodin byly vyhlášeny nejlepší gulášky odborné poroty i veřejnosti. Po velmi úspěšném 1. ročníku už víme, že pro příští rok budeme potřebovat větší kotlíky i více masa, abychom mohli uspokojit více příchozích.

POZOR, POZOR, POZOR! 2. ročník soutěže O nejlepší kotlíkový guláš se uskuteční 8. června 2024.

Bc. Eva Šmeralová

V průběhu celého roku zajišťujeme pravidelnou údržbu téměř 13 km komunikací, v létě do pravidelné údržby zahrnujeme ještě sekání travnatých ploch. Každoročně provádíme průběžnou opravu na dlažbách a chodnících. Veškeré tyto práce se nám daří zajišťovat pravidelně, průběžně i v situaci, kdy má údržba obce o jednoho zaměstnance méně.

Momentálně máme pět stálých zaměstnanců. Během tří let, které zde pracuji, dochází k průběžnému dovybavení dílny, k modernizaci techniky a zvelebování autoparku. V letošním roce zaměstnanci údržby prošli odbornými školeními, aby bylo možné zabezpečovat některé odborné práce vlastními silami. I tím dochází k úsporám financí obecního rozpočtu.

Dále dva zaměstnanci údržby prošli školením a získali certifikované oprávnění pro práci s postřiky. Pro příští rok už máme vytipované odbouratelné a nezávadné postřiky nejen na plevele, ale i na ochranu kaštanů a proti klíšťatům. V letošním roce jsme provedli prořezávání dubů na ulici Okružní u lesa. K prořezu těchto stromů došlo z důvodu možnosti ohrožení na majetku a zdraví občanů.

Další z prací údržby bylo vybudování posilovny v budově bývalé mateřské školy. O posilovně se více zmiňuje i paní starostka v jednom ze svých příspěvků. V budoucím období bych se rád více věnoval výsadbě stromů v obci, čemuž je vedení obce příznivě nakloněné. Dalším z našich plánů je postupná obnova a modernizace techniky údržby.

Josef Vach,
vedoucí údržby